

**ASSOCIAZIONE PROVINCIALE ALLEVATORI - SONDRIO**  
**RELAZIONE DEL COMITATO DIRETTIVO**  
**attività svolta nel 2016**

Caro Socio

Siamo giunti al termine della gestione del 2016 e ci troviamo nuovamente a commentare una situazione per la nostra Associazione ancora caratterizzata da poche certezze e molti punti interrogativi.

Il contributo che la Regione Lombardia ci ha riconosciuto con delibera di giunta regionale n. 35 del 29 dicembre 2016 per lo svolgimento delle nostre attività ci ha permesso di chiudere un bilancio positivo nelle sue risultanze, con un piccolissimo disavanzo - € 5.095,15, risultato ottenuto anche attraverso un sostanziale contenimento delle uscite sia nel costo del lavoro che nei costi generali di gestione.

Un bilancio che evidenzia come oramai le voci nelle entrate relative alle emissioni delle quote servizi ai soci, abbia raggiunto il circa il 50% del totale delle entrate registrate nel nostro bilancio, segnale che ci fa capire come andremo sempre più incontro a situazioni nella quale la nostra organizzazione dovrà contare sempre più sulle proprie capacità di autofinanziamento.

Se questa è la strada dobbiamo essere pronti a rimodulare la tipologia dei servizi offerti agli allevatori.

L'attività dei CC.FF e della gestione dei LL.GG, da sempre core business del nostro lavoro, avrà nei prossimi anni una naturale sostituzione di interesse da parte degli allevatori, per questo dovremmo essere pronti, con efficienza organizzativa e con la solita neutralità che ci ha sempre caratterizzato, a garantire i sempre maggiori servizi che il socio allevatore richiede.

Sono 518 i soci che a vario titolo hanno usufruito dei servizi dell'APA nel 2016, fra questi 290 aziende usufruiscono del servizio controlli funzionali bovini, 17 aziende svolgono i controlli funzionali nella specie caprina mentre, sempre per la specie caprina, sono 69 aziende che usufruiscono dei nostri servizi per la tenuta dei registri anagrafici delle capre, 9 aziende effettuano i controlli funzionali dei bovini da carne, numero questo di molto incrementato rispetto allo scorso anno

in quanto sono entrate le aziende che, avendo razze in via d'estinzione, richiedono il controllo carne per avere poi la certificazione dell'iscrizione ai registri.

Continuano sempre più ad incrementarsi le analisi effettuate per la diagnosi di gravidanza (pags) attraverso il campione del controllo funzionale, segnale questo che il servizio ha riscontrato successo presso gli allevatori.

Per garantire l'assistenza tecnica è stato istituito il servizio PAM (Progetto Allevamenti di Montagna) che ha di fatto sostituito il precedente SATA chiuso causa l'interruzione dei finanziamenti.

Il PAM, ha nel 2016 dato servizio a 154 aziende bovine 98 aziende caprine e 13 caseifici, dati che da soli testimoniano la necessità di tenere operativo il servizio di assistenza.

Negli anni a venire si procederà a istituire una Piattaforma APA (con software dedicati) che garantirà il contatto diretto con il socio allevatore e online potremmo inviare ogni nostro report di elaborazione e gestire la documentazione tecnica aziendale in tempo reale riducendo tempi e costi per tutto il sistema APA.

Nella relazione tecnica sotto riportata viene messo in evidenza l'importante lavoro svolto nell'organizzazione di eventi zootecnici quali mostre e meeting.

Il successo che queste manifestazioni hanno avuto, sia nella partecipazione di allevatori ma pure di pubblico sono la testimonianza che l'APA deve sempre essere vigile sulle tematiche di valorizzazione e promozione del settore zootecnico.

Un grosso grazie a tutti i comitati zootecnici locali, generalmente composto da giovani allevatori e appassionati, motivo questo che ci induce ancor più ad impegnarci nelle promozioni degli eventi.

Un ringraziamento a tutti gli allevatori che a vario titolo e nelle varie manifestazioni hanno contribuito a dare lustro a tutta la nostra organizzazione.

# CONTROLLI FUNZIONALI LATTE

## Comparto Bovino

Il numero dei capi controllati è pressoché invariato, 10.907 vacche nel 2015, 10.711 nel 2016 (- 196 rispetto al 2015). La media generale produttiva è stata di 72,84 Q.li Grasso 4,12 proteine 3,44 Valori migliorati rispetto alle medie provinciali 2015 (71,44 Q.li/capo 4,10 grasso 3,47 proteine.)

### Bovine Controllate Suddivise Per Razza

Razza	Numero Bovine controllate	Kg. Latte media	Grasso %	Proteine %	Totale q.li
BRUNA	4.852	7.172	4,11	3,57	270.807
FRISONA ITALIANA	3.209	8.278	4,12	3,29	192.743
PEZZATA ROSSA	1.097	6.320	4,09	3,39	52.963
METICCIA	1.481	6.323	4,12	3,40	70.805
JERSEY	30	6.490	5,01	3,86	1.658
PINZAGAUER	16	5.525	3,95	3,42	619
GRIGIO ALPINA	20	4.573	3,81	3,26	523
RENDENA	2	4.289	3,41	2,92	77
ANGLER	3	8.520	5,09	3,36	176
VALDOSTANA PEZZATA NERA	1				22
<b>TOTALE MEDIA ANNO 2015</b>	<b>10.907</b>	<b>7.144</b>	<b>4,10</b>	<b>3,47</b>	<b>599.849</b>
<b>TOTALE MEDIA ANNO 2016</b>	<b>10.711</b>	<b>7.284</b>	<b>4,12</b>	<b>3,44</b>	<b>590.392</b>

figura 1 numero bovine controllate per razza

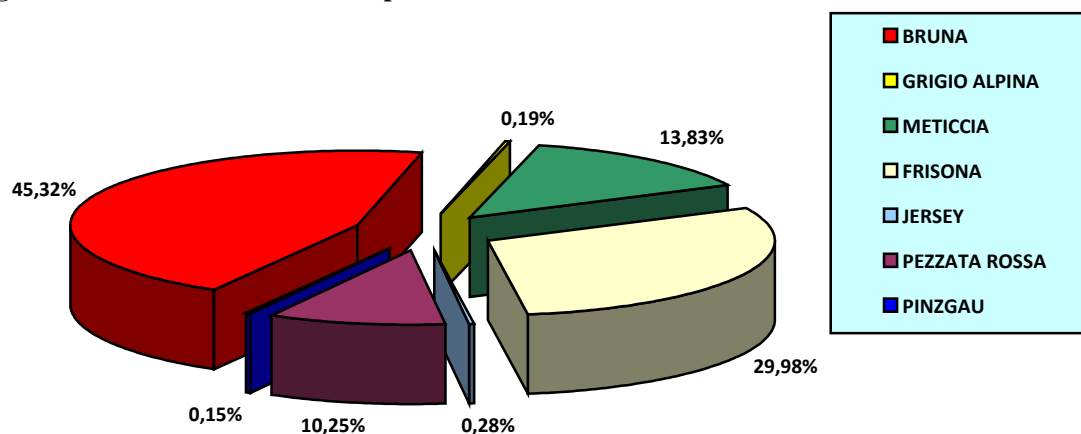

## Migliori Allevamenti per Kg. Proteine

### Razza Bruna

Ragione Sociale	Località	Vacche presenti	Kg. latte	Grasso %	Kg. proteine
GIACOMINI MARCO	PIURO	75	12.475	3,92	474
KIBAFARM SOC. AGR. F.LLI BARRI	DUBINO	152	10.686	4.08	394
TAVASCI LUCIANO	GORDONA	20	9.242	4.48	382
BIAVASCHI FRANCESCO	GORDONA	30	10.267	4.02	378
LA FIORIDA SRL SOC.AGRICOLA BION.	MANTELLIO	66	9.886	4.36	365
ZAMBONI ADRIANO	COLORINA	57	9.325	4.88	345
PEDRANZINI FAUSTO	BORMIO	53	9.236	3.96	341
COMPAGNONI NICOLA	BORMIO	16	9.287	4,05	341
MARANTELLI COLOMBIN FRANCO	VILLA DI TIRANO	58	8.500	4.44	323
TAVASCI LUCIANO	GORDONA	24	8.838	4.36	336
FALLATI OSVALDO E LIVIO	COSIO V	20	8515	4.48	323

A livello Nazionale;

Giacomini Marco è la seconda azienda per la razza Bruna per la produzione di proteine, n. vacche controllate 130, media 123,51 q.li latte - proteine kg. 469.

In 9<sup>a</sup> posizione l'azienda Barri Kiba , n. vacche controllate 310, media 106,01 q.li latte - proteine kg. 387.

### Razza Frisona Italiana

Ragione Sociale	Località	Vacche presenti	Kg. latte	Grasso %	Kg. proteine
FALLATI MASSIMO	COSIO V.	31	10.192	4.49	353
PIZZINI GAETANO	COLORINA	23	9.375	4.03	332
IEMOLI ALESSANDRO	BUGLIO	12	10.151	4.03	328
FALLATI ANGELO	COSIO	15	9.040	4.41	327
CURONI FAUSTO E ROMANO	COSIO	133	9.733	4.27	327
AZ. AGR. FALLATI OSVALDO E LIVIO	COSIO V.	19	9.429	4.36	318
RUMO STEFANO	VILLA DI TIRANO	48	9.106	4.08	317
CERRI VITTORE	PIANTEDO	6	8.808	4.26	316
PEDRINI PIETRO	BORMIO	5	9.686	3.59	316
PASSERINI MATTEO	MORBEGNO	11	8.928	4.32	311

### Razza Pezzata Rossa Italiana

Ragione Sociale	Località	Vacche presenti	Kg. latte	Grasso %	Kg. proteine
IEMOLI ALESSANDRO	VILLAPINTA	9	10.250	4.29	347
FALLINI MICHELE	SAMOLACO	67	8.758	4.52	296
MARANTELLI COLOMBIN NADIA	VILLA DI T.	8	7.848	4.29	290
FALLATI OSVALDO E LIVIO	COSIO V.	13	7.990	4.57	287
PICCAPIETRA CAMILLO	TRAONA	7	7.798	4.37	280
RUFFONI EMILIO	PIANTEDO	18	7.153	4.18	257
PASSERINI GIACOMO	MORBEGNO	8	6.797	4.43	247
DOMINICI ARMANDO	TRAONA	26	7.020	4.01	244
SPEZIALE VALERIO	FORCOLA	6	7.013	4.24	237
BERTOLINI ANTONIO	FORCOLA	5	6.502	4.43	227

### Numero di Analisi Effettuate dall' A.P.A. al Laboratorio Di Crema

Nel 2016 sono state effettuate presso i laboratori dell'ARAL per i CC.FF 71.316 campioni, divisi in 63.402 bovini e 7.914 caprini.

## CONTROLLI FUNZIONALI

### DATI A.I.A.

#### TOTALE VACCHE CONTROLLATE IN PROVINCIA DI SONDRIO

ANNO	CAPI CONTROLLATI
2010	10.796
2011	10.953
2012	10.956
2013	10.995
2014	11.052
2015	10.907
2016	10.711

#### CAPI CONTROLLATI IN PROVINCIA DI SONDRIO SUDDIVISI PER RAZZA

ANNO	N. CAPI BRUNA
2010	5.603
2011	5.536
2012	5.355
2013	5.091
2014	5.018
2015	4.982
2016	3.209

<b>ANNO</b>	<b>N. CAPI PEZZATA ROSSA</b>
2010	964
2011	1.095
2012	1.178
2013	1.171
2014	1.154
2015	1.160
2016	1.097

<b>ANNO</b>	<b>N. CAPI FRISONA</b>
2010	3.438
2011	3.362
2012	3.391
2013	3.521
2014	3.436
2015	3.230
2016	3.209

Capi controllati in provincia di Sondrio e suddivisi per razze

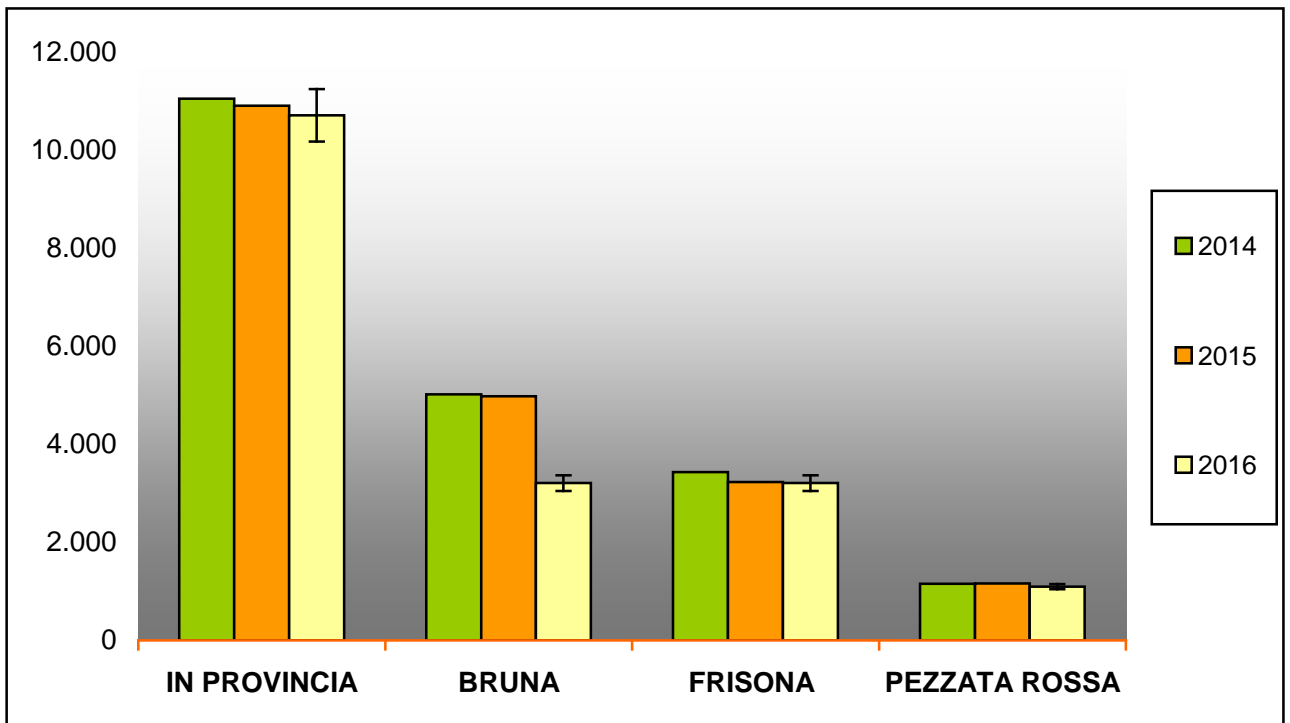

## SERVIZIO CONTROLLO MUNGITRICI

Il servizio di S.C.M (Servizio Controllo Mungitrici) come previsto dal regolamento dei Controlli Funzionali e come verificato dalle visite ispettive AIA ha interessato tutte le aziende che effettuano i CC.FF anche se con leggeri ritardi dovuti alla carenza di personale.

### COMPARTO OVICAPRINI

Anche nel 2016 possiamo ritenere che il settore caprino ed ovino si presenta attivo.

Prendendo in esame i controlli funzionali si rileva che anche nel 2016 si è sostanzialmente confermato il dato 2015, qui di seguito possiamo evidenziare l'evoluzione del dato per i capi controllati da 2010 al 2016:

nel 2010 n. 1835 – nel 2011 n. 1754 – 2012 n. 1609 – 2013 n. 1647 – 2014 n. 1.572 – 2015 n. 1.660 - **2016 n. 1631**

### CAPRE: bollettino dei controlli della produttività del latte anno 2016

RAZZE	CAPRE CONTROLLATE NUMERO	MEDIE PRODUZIONI		
		LATTE LT.	GRASSO %	PROTEINE %
CAMOSCIATA DELLE ALPI	814	301	3,86	3,49
SAANEN	573	454	3,46	3,41
OROBICA	111	75	3,87	3,10
FRISA O FRONTALASCA	58	34	3,25	3,24
METICCIA	75	610	3,60	3,45
<b>MEDIA PROVINCIALE</b>	<b>1.631</b>	<b>349</b>	<b>3,64</b>	<b>3,44</b>

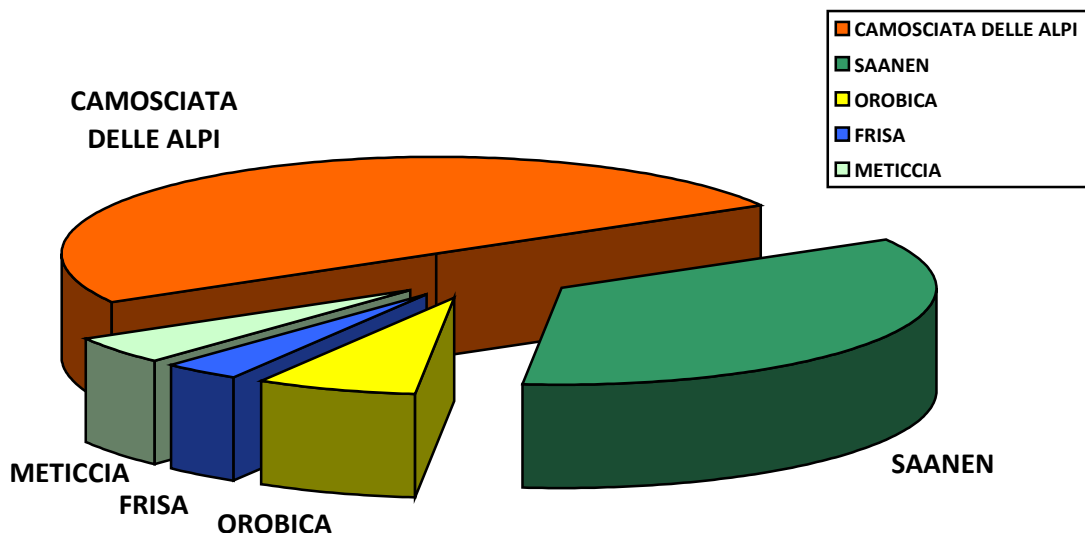

## MIGLIORI AZIENDE NEL 2016 - GRADUATORIA DI MERITO -

### Razza Saanen

Ragione sociale	località	Latte - litri	Grasso %	Proteine %
LA FIORIDA SRL SOC.AGR. AZ. AGRITU. VALT.	MANTELLLO	675	3.46	3.28
TRIANGELI MASSIMO	ARDENNO	540	3.21	3.30
ANDREOLETTI FRANCESCA		522	3.70	3.35

### Razza Camosciata Delle Alpi

Ragione sociale	località	Latte-litri	Grasso %	Proteine %
LA FIORIDA SRL SOC.AGR. AZ. AGRITU. VALT.	MANTELLLO	683	4.03	3.50
ACQUISTAPACE SIMONE E ARMANDO	PIANTEDO	681	3.68	3.51
ANDREOLETTI FRANCESCA		482	4.02	3.48

### Razza Frisa o Frontalasca

Ragione sociale	località	Latte-litri	Grasso %	Proteine %
CATTANEO DARIO	POSTALESIO	251	3.23	3.24

### Razza Orobica

Ragione sociale	località	Latte-litri	Grasso %	Proteine %
MAZZONI FLAVIO	ALBAREDO S.MARCO	535	3.89	3.10



L'A.P.A. oltre ai controlli Funzionali gestisce anche i Registri Anagrafici delle Capre delle Razze Autoctone.

Le aziende del settore capre autoctone (allevamenti di capra Frisa e Orobica) confermano un sostanziale equilibrio di aziende e capi, con un probabile incremento per queste razze per l'anno 2017 visti i contributi previsti dal PSR che premiano la salvaguardia delle razze in via d'estinzione come lo sono le razze Frisa e Orobica.

L'allevamento di ovini in provincia pur non avendo grandi diffusione presenta alcune realtà consolidate a cui si fornisce un supporto specifico in particolare sanitario.

L'APA ha collaborato con l'Associazione Pro Patrimonio Montano sezione di Sondrio ad avviare le pratiche di riconoscimento ufficiale in Assonapa della razza Pecora Ciuta. Ad oggi, dopo aver raccolto le consistenze si sta procedendo con il lavoro di ricostruzione storica dell'origine della razza.

Anche nel 2016 la sezione caprini e ovini ed il servizio ex SATA, hanno mantenuto l'impegno nell'organizzazione dando il massimo supporto alle numerose manifestazioni zootecniche di settore.

## **SEZIONE EQUINI**

### **GESTIONE DELL'ANAGRAFE DEGLI EQUIDI DA PARTE DELL'APA**

Nel 2016 si è stabilizzata l'attività dell'APA in merito alla gestione dell'anagrafe degli equidi. IL Decreto interministeriale del 5 maggio 2006 ha emanato le linee guida per la gestione dell'anagrafe degli equidi. L'A.I.A. e conseguentemente le APA territoriali hanno l'incarico di gestire l'anagrafe per tutti i proprietari di equidi, siano essi Soci e non.

#### **Attività svolta :**

	<b>Anno 2013</b>	<b>Anno 2014</b>	<b>Anno 2015</b>	<b>Anno 2016</b>
Passaporti cavalli/asini	257	233	188	198
Registrazione passaporti	231	280	277	356

Fascette per puledri macello	77	82	90	67
Passaggi di proprietà	315	404	281	377

Come si evince da questi numeri l'anagrafe equina è un lavoro impegnativo che il nostro sistema ha confermato di poter gestire in maniera tecnicamente affidabile sia nei confronti delle associazioni di settore che delle istituzioni e delle Asl. Purtroppo quanto ci viene riconosciuto per gestire il servizio dell'anagrafe equide è poco remunerativo per l'Associazione e quanto incassato copre a fatica i costi sostenuti.

Si rileva come sia leggermente aumentato il numero di emissione di nuovi passaporti (n. 188 nel 2015 e n.198 nel 2016), di molto incrementato il dato delle registrazioni passaporti (n. 277 nel 2015 e n. 356 nel 2016), trattasi di registrazione e regolarizzazioni di soggetti importati dall'estero, aumentati pure i passaggi di proprietà (n. 281 nel 2015 e n. 377 nel 2016)

Tutto questo è in linea con il raggiungimento di una stabilità nella gestione della Banca dati Equidi in Provincia di Sondrio.

## **ATTIVITA ORGANIZZATIVA DI MOSTRE E MEETING NEL 2016**

Come ogni anno anche nel 2016 l'APA è stata molto attiva nell'organizzazione e partecipazioni a mostre e meeting tecnici, organizzati sul territorio provinciale.

## **SETTORE BOVINI**

**Nelle mostre provinciali i più importanti risultati ottenuti sono:**

### **Chiesa Valmalenco 26 marzo 2016**

Quest'anno la Mostra Zootecnica mandamentale dei bovini di razza Bruna e di Caprini di razza Orobica e Frisa, si è tenuta nel comune di Torre S.Maria si è confermata un evento in grado di attrarre non solo Valtellinesi ma anche numerosi turisti.

Dodici le aziende agricole che hanno partecipato per i bovini di razza Bruna con 89 capi presenti, sei le aziende di capre con 44 fra becchi e capre.

Campionessa assoluta delle manze, **Az Pizzo Scalino di Lanzada** e campionessa assoluta delle vacche un soggetto dell'azienda agricola **Maurizio Negrini di Caspoggio**. dell'azienda Simona Negrini è il premio campione categoria Becchi , mentre all'azienda Simone Bergomi è andato il riconoscimento per la campionessa categoria capre.

### **Samolaco 03 aprile 2016**

Notevole successo di pubblico e partecipazione di allevatori alla 3<sup>a</sup> Edizione della "Vacca da latte di Razza Bruna" del mandamento della Valchiavenna che si è svolta Domenica 3 aprile 2016 a Somaglia di Samolaco . Sei le categorie di animali che hanno sfilato per un totale di 50 capi esposti provenienti da tutta la Valchiavenna. Giudice Alcide Patelli di Bergamo.

Campionessa della mostra **Ungheria** dell'Azienda Del Curto Farm di Piuro

Vice Campionessa **Marta** dell'Azienda la Giavera di Pedretti Gabriele.

### **Colorina 10 Aprile 2016 2<sup>a</sup> EDIZIONE MOSTRA ZOOTECNICA DEI COMUNI DELLE ALPI OROBIE**

La seconda edizione della Rassegna dei Comuni delle Orobie che si è svolta a Colorina domenica 10 aprile è stata una Mostra Zootecnica che ha confermato il successo di partecipazione e pubblico della prima edizione. La manifestazione ha ripreso un'antica fiera, dedicata al bestiame e agli allevatori. Si ritorna quindi alle origini in uno dei centri valtellinesi della zootecnia dove si è appena realizzato il restauro e il recupero della latteria sociale e dove di concentrano otto aziende agricole. Le due categorie in gara sono state la Razza Bruna e la Pezzata Rossa e una partecipazione della razza Frisona Italiana Presenti 12 allevatori provenienti per lo più da Colorina e dai Comuni limitrofi con 107 capi totali.

Vittoria per la Razza Bruna :

Campionessa Manze : **Rosita** di Vani Farm Vaninetti Riccardo

Campionessa Vacche : **Vreni Vasir** di Pizzini Gaetano

Vittoria per Razza Pezzata Rossa:

Campionessa Vacche : **Santana Rotax** di Varischetti Rinaldo

Vittoria per Razza Frisona

Campionessa Vacche **Gilda** di Pizzini Gaetano

### **Talamona 16 Aprile 2016**

Anche in questo anno è continuata la passione per l'allevamento fra i giovani Talamonesi, in località La Piazza sono stati diversi i ragazzi che hanno esposto i loro animali durante la manifestazione.

Anche quest'anno la mostra ha visto la partecipazione di 10 allevatori della zona che hanno presentato 72 soggetti e due allevatori con 14 soggetti O.B. La Mostra zootecnica della razza Bruna è stata valutata dall'esperto di razza Gabriele Barelli. Campionessa della Mostra per le Vacche è stato il soggetto dell'azienda Gusmeroli Alessandro, Campionessa Manze sempre un soggetto dell'Az Gusmeroli Alessandro

### **Grosio 23 Aprile 2016**

Sabato 23 aprile a Grosio presso il Campo fiera si è svolta la 3 edizione "Serata con la Bruna". Un successo oltre le aspettative per la 3° edizione della Rassegna zootecnica. Si stima la presenza di 2.000 persone che hanno partecipato all'evento che dalla mostra di Bovini si è trasformata in una festa mandamentale. Ventisette le aziende presenti con 126 capi presentati in Mostra, sono state l'espressione di tre comuni, Grosio, Grosotto e Sondalo. I soggetti sono stati valutati dall'esperto di Razza Lino Pietroboni.

Campionessa Vacche **Moana Nesta** dell'Az Besseghini Vincenzo Grosio

Campionessa Manze **Fantastic** di Pozzi Vincenzo Sondalo

### **Bormio 01 Maggio 2016 4° CONFRONTO VACCHE DA LATTE – MISS BRUNA CONTEA DI BORMIO**

Successo anche della terza edizione della mostra dedicata alle vacche da latte

della contea come titolano i giornali "Numeri record e qualità segnali positivi per la Zootecnia", iniziativa organizzata sempre dai giovani allevatori di Bormio e valli in collaborazione con L'A.P.A. di Sondrio, Ventidue le aziende presenti, con un totale di 112 capi iscritti, giudice della mostra Angelo Pozzatti .

La manifestazione è stata una festa dell'agricoltura, un mezzo per promuovere l'immagine del comparto zootecnico e un omaggio all'ambiente. L'evento è diventato una vetrina turistica per promuovere e valorizzare il territorio e i suoi prodotti anche attraverso i diversi momenti enogastronomici. Diverse migliaia le persone che hanno seguito i diversi momenti della manifestazione. Numerosi anche gli sponsor che hanno sostenuto l'evento.

Miglior gruppo: Agriturismo Baita Noa di Valdidentro dei F.lli Gurini.

Campionessa Vacche Giovani Bianca Mike di Pedrini Pietro

Campionessa Vacche Adulte Vigor Nicole dell'azienda Compagnoni Nicola.

### **Mantello, 08 maggio 2016 Seconda Edizione Miss Valtellina Razza Bruna**

Il meglio del bestiame della nostra Provincia si è riunito domenica 8 maggio alla Fiorida di Mantello, per la seconda edizione di "Miss Valtellina campionato provinciale vacche da latte della razza bruna". E' stato un evento che ha radunato tutti gli animali che hanno vinto i concorsi mandamentali organizzati nei mesi precedenti. La kermesse è stata pensata per promuovere l'apertura delle mostre zootecniche verso un pubblico più ampio, per illustrare il lavoro svolto e promuovere un intero comparto. A Mantello essendo il concorso tra le vincitrici delle competizioni precedenti, erano presenti oltre un folto pubblico, un numero maggiore di addetti ai lavori. La manifestazione ha voluto trasmettere il messaggio che "Bisogna capire, apprezzare e valorizzare il settore zootecnico, perché il cliente finale deve essere sinergico con il mondo degli allevatori. Nel ring hanno filato 34 capi suddivisi in cinque categorie, giudice della mostra Alcide Patelli .

Ha vincere il titolo di "Miss Valtellina" è stata Globus dell'azienda Biavaschi Francesco di Gordona, Vice campionessa e anche miglior mammella Moana Nesta dell'azienda di Besseghini Vincenzo di Grosio,

### **Livigno 28 maggio 2016**

Grande successo per la 7° Mostra Zootecnica di primavera delle vacche di Razza Bruna con 135 capi iscritti a catalogo e 28 aziende che si è svolta presso la Latteria di Livigno.

Le mucche da latte sono in questo periodo nel loro massimo splendore e forma fisica, ecco perché si è pensato questo anno di anticipare la mostra dedicata alle mucche da latte in primavera, piuttosto che nell'appuntamento consueto dell'edizione autunnale, che dallo scorso anno è parte integrante dell'Alpen Fest.

Campionessa il soggetto **Rival Zeus Verona** dell'Azienda La fattoria di Cusini Vittorio

### **Livigno 21 Settembre 2016**

La Manza Silvia dell'Azienda di Rodigari Marco è la Regina della 49° Mostra Zootecnica di Livigno. Organizzata in occasione della festa dell'Agricoltura che si è svolta a Livigno nella Piana soleggiata del "Centro del Fondo" hanno partecipato 31 aziende con l'esposizione di 171 capi. A valutare la Mostra il giudice nazionale Gianfranco Cola.

### **Bormio 08 Ottobre 2016**

Grande successo per la 64<sup>a</sup> Mostra zootecnica mandamentale di Bormio in località Pentagono. La mostra ha visto una notevole presenza di allevatori 46 aziende e capi iscritti 157. I soggetti sono stati valutati dall'esperto di Alcide Patelli .

Campionessa Manze e Giovenche Big Boy dell'azienda Gallo Cedrone, Vice Campionessa Manze e Giovenche Cristell dell'azienda Pedrini Pietro.

### **Delebio 15/16 Ottobre 2016**

La volontà dell'amministrazione comunale di Delebio di riprendere l'evento zootecnico della Mostra Provinciale che ha in Delebio una tradizione centenaria, ci ha spinto a riprendere l'organizzazione dell'evento zootecnico dell'autunno del 2016. Abbiamo voluto dare una impostazione diversa e un palinsesto diverso alle classiche manifestazioni zootecniche.

Abbiamo concentrato l'attenzione sulla presentazione delle razze bovine e caprine, dando particolare risalto alle razze autoctone O.B. e Capra Orobica della Valgerola.

**Nelle mostre fuori provincia** particolare menzione va alla partecipazione:

48 Mostra Nazionale del Libro genealogico della Bruna 3/6 febbraio 2016.

Mostra Regionale Edolo 23 Aprile 2016

Mostra interprovinciale Pasturo 24/25 settembre 2016

## **SEZIONE EQUINI**

### **Clusone 25 settembre 2016**

Nel concorso regionale riservato ai puledri nati nel 2016 svoltosi nel ultimo fine settimana a Clusone (BG ) la provincia di Sondrio ha vinto nella categoria delle puledre femmine con un soggetto dell'allevatore Sala Aurelio di Samolaco

### **Samolaco 25 ottobre 2015 Mostra Regionale del Cavallo Haflinger**

La 80° Mostra del cavallo Haflinger di Samolaco è stata arricchita nel suo palinsesto con varie esibizione del gruppo equestre Paolo Rebecchi

La partecipazione numerosa da parte degli allevatori di fuori provincia conferma l'importanza della manifestazione. 37 le aziende presenti con 70 capi.

La best in Show è il soggetto Tabea di Marco Bernardi Bergamo.

## **SEZIONE CAPRINA**

L'APA ha organizzato numerosi eventi riservati alla razza caprina. Per dovere di sintesi citiamo i principali quali:

### **Mostra Regionale della Capra Orobica di Valgerola 01 maggio 2016**

Domenica 01 maggio Gerola Alta ha ospitato la 15°edizione della Mostra Interprovinciale della Capra Orobica e il concorso Regionale Formaggi di capra,

manifestazione tipica delle valli del Bitto. L'evento è stato coordinato dall'A.P.A. in collaborazione con l'Ecomuseo della Valgerola, la Pro Loco di Gerola Alta e con la partecipazione finanziaria dell'Amministrazione Provinciale, della Comunità Montana di Morbegno e del Parco delle Orobie Valtellinesi

Alla manifestazione hanno partecipato n. 22 aziende con un totale di 140 soggetti provenienti da allevamenti delle province di Sondrio e Lecco. Gli animali sono stati valutati dall'esperto nazionale della specie caprina Giovenzana Stefano e da Matteo Penza Di Bergamo-E che ha messo in particolare risalto la tipicità della razza e ha espresso i giudizi delle varie.

## **GESTIONE DELL'ANAGRAFE BOVINA DA PARTE DELL'APA**

Un'altra attività svolta dall'APA, particolarmente apprezzata da parte degli allevatori, riguarda la gestione dell'anagrafe per le aziende che ne hanno dato delega. Nel 2016 l'APA ha processato records 24.338, riguardanti emissioni di passaporti, registrazioni vendite, macellazioni etc..



## SERVIZI DI CONSULENZA TECNICA - Settore Bovini

Come noto dopo più di trent'anni di attivazione di piani di assistenza tecnica alle aziende finanziati con risorse pubbliche, le APA si sono trovate dal primo gennaio 2015 ad affrontare la domanda di consulenza da parte dei propri associati dovendo chiedere a questi l'intero riconoscimento delle spese sostenute. Va ricordato che in precedenza, attraverso il SATA, le aziende contribuivano ai costi in maniera proporzionata alla propria consistenza aziendale, ed indirettamente al fatturato potenzialmente ottenibile, mentre già al 100% veniva pagato il costo delle analisi effettuate a sostegno delle azioni di consulenza. Il sostegno pubblico si rivelava determinante per l'erogazione di servizi finalizzati al miglioramento del management aziendale, nonché dei prodotti aziendali, in una zona come quella della montagna, caratterizzata da aziende per lo più di piccole dimensioni, di conseguenza con limitata capacità di spesa. A ciò si aggiunge il fatto che una parte considerevole di tali aziende effettua la trasformazione del latte direttamente, necessitando di interventi tecnici mirati e puntuali, difficilmente acquisibili a prezzi di mercato. Si è trattato dunque di un passaggio drastico nei tempi e delicato nelle conseguenze potenziali.

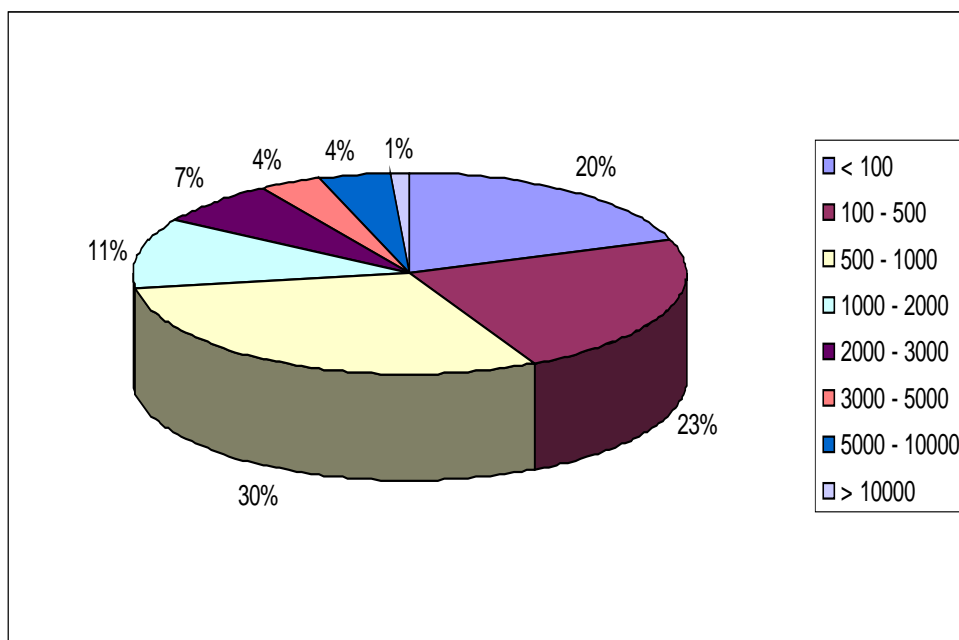

*Distribuzione aziende in provincia di Sondrio per quota latte al 31/03/15*

Il costo del servizio ha fatto la selezione. Si è passati così dalle 244 aziende con bovini e 20 caseifici iscritte al servizio nell'ultimo anno di SATA, il 2014, alle 235 aziende assistite nel 2015 assieme a 20 latterie, per arrivare alle 167 aziende di cui 13 latterie del 2016.

Parallelamente vi è stato il ricorso nel 2015 ad una forma di cassa integrazione per il personale e nel 2016 ad un sostanziale ridimensionamento del personale tecnico, con un lungo periodo di par time per parte di questo.

L'APA è riuscita così ad assicurare il servizio ad ancora un numero importante di aziende e di latterie tradizionali, proseguendo il rapporto di collaborazione con le due principali cooperative di trasformazione, Latteria Sociale Valtellina di Delebio e Latteria Sociale di Chiuro, supportando con la consulenza agronomica progetti come quelli attivati da Biovalt ed Enerbio nel campo della valorizzazione dei reflui zootecnici.

L'attività si è sviluppata su tutte le tematiche tecniche tipicamente affrontate in precedenza dal SATA, da quelle legate alla compatibilità ambientale (redazione piani di smaltimento dei reflui, consulenza al rispetto dei disciplinari DOP), a quelli inerenti il benessere animale (corretta formulazione delle razioni, consulenza alla progettazione di nuovi ricoveri od alla ristrutturazione di esistenti), al capitolo legato alla tracciabilità dei processi produttivi ed alla qualità delle produzioni, alla consulenza alla gestione aziendale (redazione bilanci economici aziendali). Non è stata fatta mancare la componente veterinaria, in particolare quella legata alle problematiche riproduttive. Si è garantita l'assistenza al corretto funzionamento degli impianti di mungitura e quella informatica, legata all'installazione di procedure dedicate ed all'assistenza correlata.

I tecnici si sono avvalsi come sempre del puntuale servizio offerto dal laboratorio di analisi ARAL, che consente ritiri quasi quotidiani e tempi veloci di risposta, oltre naturalmente all'accuratezza analitica.

Nel corso del 2016 sono stati conseguiti i seguenti numeri:

- analisi matrice latte: 5393
- analisi matrice derivati latte: 348

- controlli ambientali: 109
- analisi acqua: 177
- analisi alimenti e foraggi: 27

Il miglioramento della qualità del latte in provincia di Sondrio è evidenziato nei grafici sotto riportati, riguardanti l'evoluzione negli anni della conta delle cellule somatiche, della carica batterica totale, delle percentuali di grasso e proteine. Dati calcolati sulle analisi effettuate quindicinalmente in autocontrollo dalle aziende e dai caseifici sul latte di massa destinato alla trasformazione casearia od al latte alimentare. Da questi parametri base per definirne la qualità emerge il profilo di un latte che per il quale sono state migliorate di molto le caratteristiche igieniche di produzione, nonché quelle relative alla sanità della mammella. Questo a garanzia dei consumatori e come prerequisito per il miglior esito della trasformazione casearia. Un latte ricco in grasso e proteine, particolarmente adatto alla "valorizzazione" casearia, proveniente da bovine che hanno metabolizzato al meglio gli alimenti, da allevamenti che non perseguono la produttività in quanto tale a scapito della qualità merceologica delle produzioni.

#### VARIAZIONE ANNUALE MEDIA CARICA BATTERICA (/ml) IN PROVINCIA DI SONDRIO

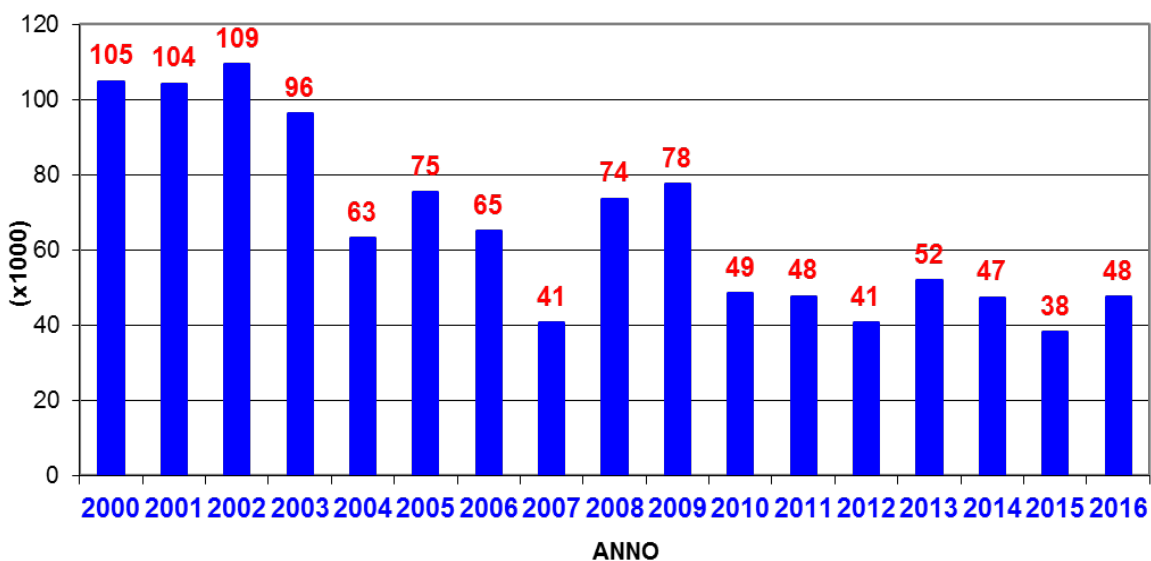

## VARIAZIONE ANNUALE MEDIA CELLULE SOMATICHE (/ml) IN PROVINCIA DI SONDRIO

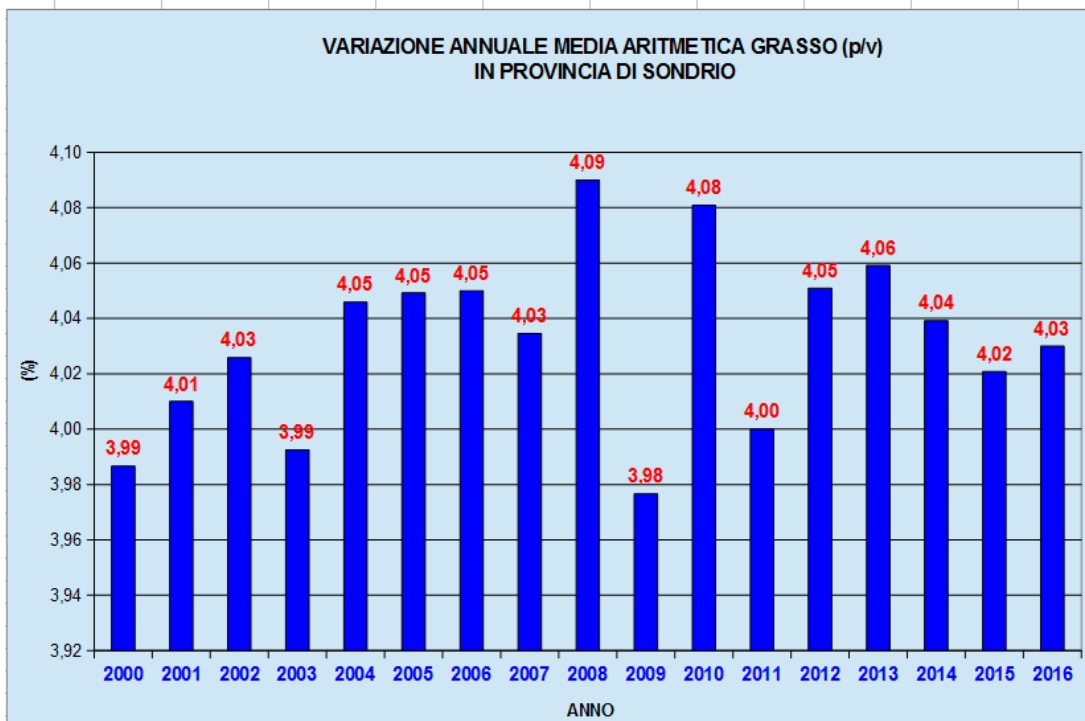
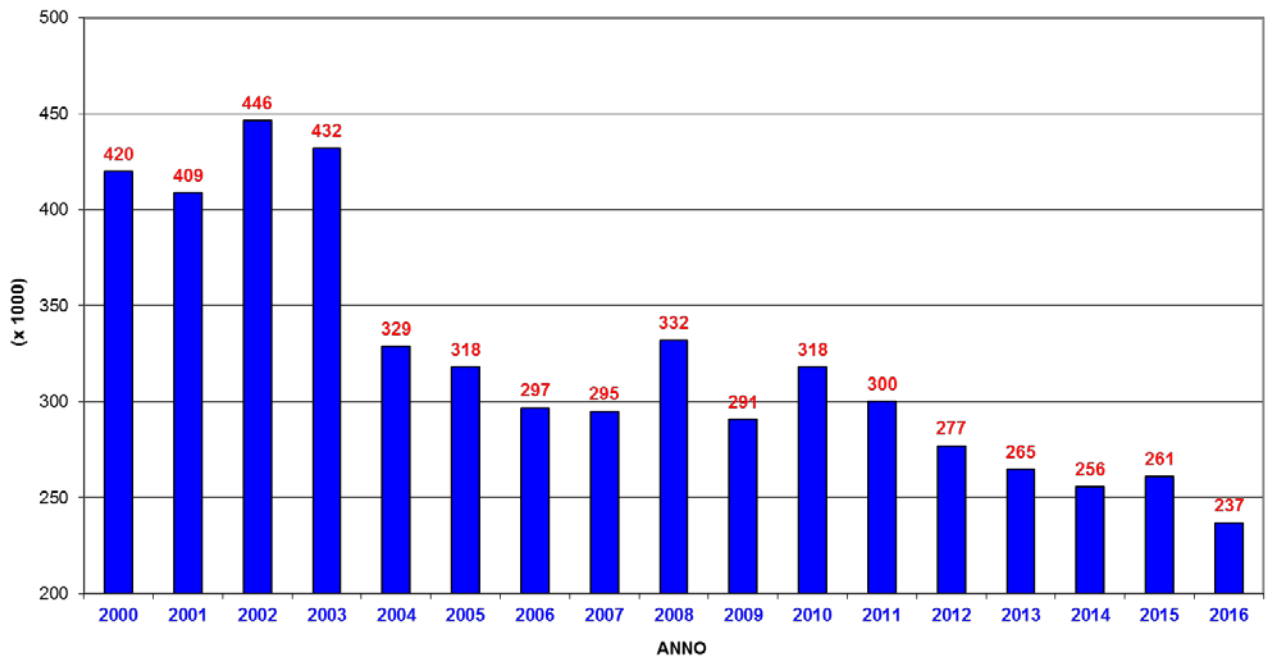

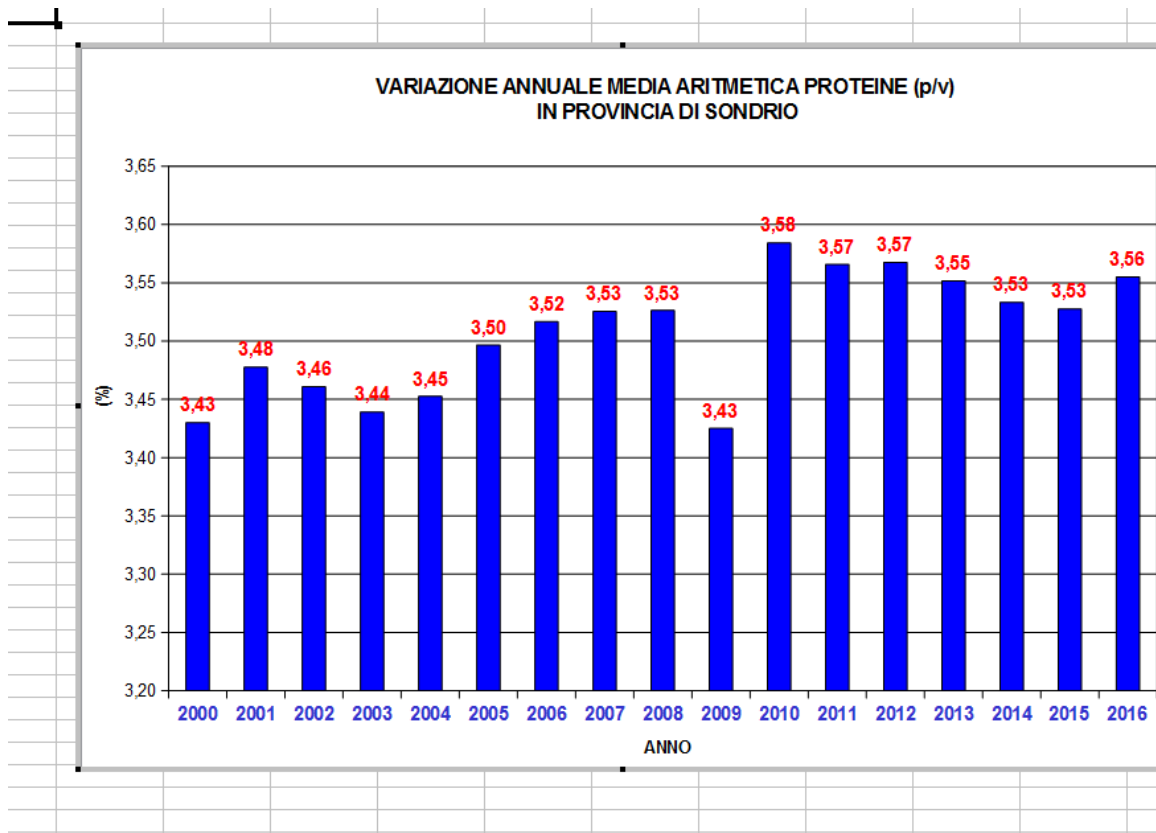

Sono questi, come detto, dati di base, quelli a disposizione in maggiore quantità e più facilmente elaborabili. Il lavoro sulla qualità effettuato dai produttori con il supporto dei servizi tecnici APA è in ogni caso già molto oltre, attraverso l'implementazione e lo sviluppo di strumenti di impostazione e gestione delle corrette prassi igieniche per i processi produttivi, della messa in atto delle necessarie azioni preventive alle non conformità, e, se necessario, delle azioni correttive alle non conformità eventualmente evidenziate.

Sulla base dell'esperienza acquisita e per rispondere al meglio, con le risorse umane ed economiche disponibili, alle esigenze espresse dagli associati, nel corso del 2016 è stato messo a fuoco un programma, denominato provvisoriamente "Progetto Qualità, Territorio e Impresa", che è stato sottoposto ad istanze istituzionali e portatori di interesse del territorio. Sul finire del 2016 tale lavoro di elaborazione e proposta si è concretizzato con l'accoglimento da parte di Regione Lombardia dei suoi contenuti, e con un supporto economico che potrà parzialmente abbattere i costi a favore delle aziende assistite.

## BILANCIO CONSUNTIVO AL 31/12/2016

<b><u>ATTIVITA'</u></b>		
<b><u>IMMOBILIZZAZIONI MATERIALI:</u></b>		
Fabbricati	770.746,29€	
Fondo ammortamento fabbricati	- 756.518,41€	
Attrezzature	65.955,75 €	
Fondo ammortamento attrezzature	- 65.955,75 €	
Attrezzatura SATA	24.234,52 €	
Fondo ammortamento attrezzatura SATA	- 24.234,52 €	
Macchine elettroniche ufficio	41.200,21 €	
Fondo ammortamento macchine elettroniche ufficio	- 41.200,21 €	
Arredamento uffici	55.619,38 €	
Fondo ammortamento arredamento uffici	- 55.619,38 €	
Automezzi	11.135,17 €	
Fondo ammortamento automezzi	- 9.295,17 €	
Impianto di allarme	1.363,45 €	
Fondo ammortamento impianto di allarme	- 1.363,45 €	
<b>Totale immobilizzazioni materiali:</b>		<b>16.067,88 €</b>
<b><u>Immobilizzazioni immateriali:</u></b> quota associativa. C.I.Z.		<b>258,23 €</b>
<b><u>Rimanenze di merci</u></b>		<b>723,41 €</b>
<b><u>CREDITI:</u></b>		
<b><u>Crediti v/ soci:</u></b>		
Crediti per servizi resi	147.948,78€	
Crediti v/ C.L.P.P. Crema	165,00 €	
Crediti per quote associative ed integrative 2016	191.393,18€	
Crediti v/AIA, ANA, ARA, APA	26.732,24 €	
<b>Totale crediti v/soci:</b>	<b>366.239,20€</b>	
<b><u>Crediti v/Enti per finanziamenti e contributi:</u></b>		
Regione Lombardia LL.GG. E CC.FF.	194.848,74€	
<b>Regione Lombardia</b>	<b>124.000,00€</b>	
<b>Provincia Sondrio</b>	<b>55.000,00 €</b>	
Parco delle Orobie Valtellinesi	2.500,00 €	
Comunità Montane	3.000,00 €	
<b>Totale crediti v/Enti per finanziamenti e contributi:</b>	<b>379.348,74€</b>	
<b><u>Crediti tributari:</u></b>		
Credito v/Erario per IRAP	1.456,00 €	
<b>Totale crediti tributari e previdenziali:</b>	<b>1.456,00 €</b>	
<b>Totale crediti:</b>	-	<b>747.043,94 €</b>
<b><u>DISPONIBILITA' LIQUIDE:</u></b>		
Banca Popolare di Sondrio c/c 3600	1.261,93 €	
Cassa contanti	1.609,41 €	
<b>Totale disponibilità liquide:</b>		<b>2.871,34 €</b>
<b>RISCONTI ATTIVI:</b>		<b>330,75 €</b>
<b>TOTALE ATTIVITA'</b>		<b>767.295,55 €</b>
<b>DISAVANZO DI ESERCIZIO</b>		<b>5.095,15 €</b>
<b>TOTALE A PAREGGIO</b>		<b>772.390,70 €</b>

## PASSIVITA' E NETTO

### PATRIMONIO NETTO:

**Capitale sociale:** 20.267,64 €

### Fondi per rischi ed oneri:

Fondo crediti inesigibili 36.032,00 €

Fondo rischi diversi 27.693,56 €

Fondo spese manutenzione e completamento sede 39.992,95 €

**Totale fondi per rischi ed oneri:** 103.718,51 €

### Risultato esercizi precedenti:

Disavanzo d'esercizio - anni precedenti - 239.933,27€

**Totale risultato esercizi precedenti** - 239.933,27 €

**TOTALE PATRIMONIO NETTO** - 115.947,12 €

### PASSIVITA':

#### Debiti v/ banche:

Credito Valtellinese c/c 3040/33 156.656,52€

Mutuo ipotecario 223.128,64€

**Totale debiti v/banche:** 379.785,16€

#### Debiti v/ fornitori:

Debiti v/ fornitori 9.284,91 €

Debiti v/liberi professionisti 2.383,25 €

Fatture da ricevere 25.410,02 €

Debiti v/ AIA, ANA, ARA, APA 408.686,88€

**Totale debiti v/fornitori:** 445.765,06€

#### Debiti tributari:

Erario c/rit. Personale Dipendente 14.540,69 €

**Totale debiti tributari:** 14.540,69 €

#### Debiti v/Istituti di Previdenza e Sicurezza Sociale:

INPS - Contributi dipendenti 14.631,05 €

Agrifondo 213,41 €

ENPAIA - Contributi dipendenti 12.497,72 €

**Totale debiti v/Ist.Previdenza-Sicurezza Sociale** 27.342,18 €

#### Ratei e risconti passivi

Ratei passivi 2.662,23 €

#### Debiti vari:

Debiti v/ soci per mostra 925,00 €

Rimborsi chilometrici 1.534,77 €

Personale conto retribuzione 15.782,73 €

**Totale debiti vari:** 18.242,50 €

**TOTALE PASSIVITA'** 888.337,82 €

-  
772.390,70 €

**TOTALE PASSIVITA' E NETTO**

## COSTI E SPESE

### COSTO DEL LAVORO

#### Retribuzioni e oneri sociali/assicurativi/fiscali:

-		
Retribuzioni lorde	430.983,08€	
Contributi INPS	30.666,87 €	
Contributi ENPAIA	40.847,99 €	
IRAP	16.791,00 €	
Agrifondo	817,55 €	
<b>Totale retribuzioni e oneri sociali/assicurativi/fiscali</b>	<b>520.106,49€</b>	

#### Rimborsi e assicurazioni:

-		
Rimborsi non soggetti	154,90 €	
Rimborso chilometrico	24.979,03 €	
FIDA	1.782,00 €	
Indennità di mensa/ticket restaurant	12.229,69 €	
Assicurazione KASKO	2.343,90 €	
Assicurazione R.C. quadri	53,76 €	
<b>Totale rimborsi e assicurazioni</b>	<b>41.543,28 €</b>	

#### Spese gestione automezzi dipendenti:

-		
Carburante	12.027,57 €	
Assicurazioni / revisioni	1.398,62 €	
Manutenzioni e riparazioni	8.361,44 €	
Canoni noleggio autoveicoli	12.929,53 €	
Canoni servizi autoveicoli	12.788,30 €	
<b>Totale spese gestione automezzi dipendenti</b>	<b>47.505,46 €</b>	

#### Altri costi del personale:

-		
Visite mediche	570,63 €	
Corsi di formazione	298,90 €	
Spese adeguamento legge sicurezza sul lavoro DL 81/98	2.828,57 €	
<b>Totale altri costi del personale</b>	<b>3.698,10 €</b>	

**Totale COSTO DEL LAVORO** **612.853,33 €**

**COSTO COLLABORATORI:** liberi professionisti - **17.231,15 €**  
co.co.pro.

#### CONSULENZE

-		
Spese legali e notarili	1.001,95 €	
Consulenze fiscali e amministrative	3.116,17 €	
C. Assistenza tecnica	1.326,60 €	
		<b>5.444,72 €</b>

**Totale CONSULENZE**



## COSTI E SPESE

### SPESE INIZIATIVE STATUTARIE PER CCFF-LLGG

-	-	-
Quote associative ANA / AIA	1.490,15 €	
Quote servizi obbligatori ANA / AIA	39.943,78 €	
Analisi di regolamento	37.084,32 €	
Dotazione vestiario controllori	413,00 €	
Materiale consumo e controllo	1.783,80 €	
Manutenzione e riparazione attrezzature	140,00 €	
Linee telefoniche trasmissione dati	4.156,33 €	
<b>Totale spese iniziative statutarie per CCFF-LLGG</b>		<b>85.011,38 €</b>

### ALTRE SPESE INIZIATIVE STATUTARIE

-	-	-
SATA	26.507,06 €	
Anagrafe e marche auricolari	6.466,54 €	
Mostre e fiere	33.108,44 €	
<b>Totale altre spese iniziative statutarie</b>		<b>66.082,04 €</b>

### SPESE PER SERVIZI A PAGAMENTO

-	-	-
SMA - Aracnomelia - F.A. - Ecc.	4.861,50 €	
Certificati - passaporti - microchips	2.814,30 €	
Analisi (ARAL, Istituto zooprofilattico)	84.468,47 €	
Anagrafe equini	2.911,88 €	
Cincinnati	2.667,00 €	
<b>Totale spese per servizi a pagamento</b>		<b>97.723,15 €</b>

### SPESE GESTIONE CED

-	-	-
Materiale di consumo	1.138,47 €	
Manutenzione software	1.283,00 €	
Licenze d'uso software	302,00 €	
Internet	1.116,30 €	
<b>Totale spese gestione CED</b>		<b>3.839,77 €</b>

### SPESE DISPONIBILITA' LOCALI

-	-	-
Assicurazione immobile	728,13 €	
Riscaldamento	9.198,30 €	
Spese manutenzione estintori	150,67 €	
Energia elettrica	4.716,50 €	
Manutenzione immobile	2.600,06 €	
Pulizia locali	5.709,60 €	
Vigilanza notturna	1.549,40 €	
Acqua	207,17 €	
<b>Totale spese disponibilità locali</b>		<b>24.859,83 €</b>

## COSTI E SPESE

### SPESE GENERALI

-	-	-
Abbonamenti giornali e riviste	3.667,02 €	
Telefono	6.217,53 €	
Cancelleria e stampati	486,78 €	
Spese bancarie	3.638,21 €	
Spese postali	5.769,54 €	
Bolli e tasse di concessione governativa	808,00 €	
Fotocopie	1.137,20 €	
Materiale vario di consumo	3.198,59 €	
Arrotondamenti e abbuoni passivi	2,11 €	
Spese varie	402,60 €	
Manutenzione e riparazione macchine ufficio	585,60 €	
Spese assemblee e convegni soci	596,95 €	
Spese rappresentanza e ospitalità	<u>1.272,00 €</u>	
<b>Totale spese generali</b>		<b>27.782,13 €</b>

### RIMANENZE INIZIALI

**326,43 €**

### AMMORTAMENTO

Ammortamento fabbricati	6.775,22 €	
Ammortamento attrezzature di laboratorio	1.213,27 €	
Ammortamento macchine elettroniche ufficio	152,50 €	
Ammortamento automezzi	920,00 €	
Ammortamento mobili e arredi	<u>1.363,56 €</u>	
<b>Totale ammortamento</b>		<b>10.424,55 €</b>

### ONERI STRAORDINARI E SVALUTAZIONI

Sopravvenienze passive	107.616,89€	
contributi straordinari ass. ARAL	<u>2.889,31 €</u>	
<b>Totale oneri straordinari</b>		<b>110.506,20 €</b>

### IMPOSTE E TASSE

- IRES	586,94 €	
IMU	3.160,00 €	
TARI	<u>1.451,00 €</u>	
<b>Totale imposte e tasse</b>		<b>5.197,94 €</b>

ONERI FINANZIARI: interessi passivi - 17.359,12 €

**TOTALE COSTI E SPESE** 1.084.641,74 €

## RICAVI E PROFITTI

### CONTRIBUTI ASSOCIATIVI E INTEGRATIVI

Quote associative e Integrative	348.350,18€	-
Contributi integrativi da soci - quote S.A.T.	600,00 €	
Anagrafe e marche auricolari	81,72 €	
Mostre e fiere	56.554,36 €	
Analisi (ARAL)	84.468,47 €	
S.genotipizzazione delle femmine	36,00 €	
Certificati e passaporti	1.117,60 €	
Ecografie cavalli	420,00 €	
Servizio SMS mercuriale	54,00 €	
Quote di controllo	729,50 €	
<b>Totale contributi associativi e integrativi</b>		<b>492.411,83 €</b>

### CONTRIBUTI PUBBLICI DA REGIONE LOMBARDIA

Contributi istituzionali CCFF e LLGG	349.291,88€	
Contributi Da REGIONE LOMBARDIA	124.000,00€	
Contributi progetti	2.500,00 €	
<b>Totale contributi pubblici da regione Lombardia</b>		<b>475.791,88 €</b>

### CONTRIBUTI DA ASSOCIAZIONI NAZIONALI

AIA	14.088,50 €	
ARAL	21.284,49 €	
<b>Totale contributi da associazioni nazionali</b>		<b>35.372,99 €</b>

### CONTRIBUTI DA ENTI:

Provincia di Sondrio	55.000,00 €	
<b>Totale contributi da enti</b>		<b>55.000,00 €</b>

### ALTRE ENTRATE:

Contributo forfettario	12.900,00 €	
Arrotondamenti	3,27 €	
Abbuoni e sconti attivi	2,00 €	
<b>Totale altre entrate</b>		<b>12.905,27 €</b>

PROVENTI FINANZIARI: Interessi attivi 7,05 €

### RIMBORSI E RISTORNI

Rimborsi bolli e valori bollati	266,00 €	
<b>Totale rimborsi e ristorni</b>		<b>266,00 €</b>
<b>RIMANENZE FINALI</b>		<b>723,41 €</b>

### PROVENTI STRAORDINARI

Sopravvenienze attive	2.568,97 €	
Sconto su contr. St. ass. ARAL	4.499,19 €	
<b>Totale proventi straordinari</b>		<b>7.068,16 €</b>

<b>TOTALE RICAVI E PROFITTI</b>	<b>1.079.546,59 €</b>
<b>DISAVANZO DI ESERCIZIO</b>	<b>5.095,15 €</b>
<b>TOTALE A PAREGGIO</b>	<b>1.084.641,74 €</b>

## A.P.A. – Associazione Provinciale Allevatori – Sondrio

### Note

#### AL BILANCIO CHIUSO AL 31.12.2016

Il bilancio chiuso al 31.12.2016 è il risultato delle scritture contabili tenute a norma di legge e presenta le seguenti risultanze:

#### SITUAZIONE PATRIMONIALE:

Totale attività	767.295,55 €
Totale passività e netto	772.390,70 €
Disavanzo di gestione:	5.095,15 €

#### CONTO ECONOMICO

Totale entrate	1.079.546,59 €
Totale uscite	1.084.641,74 €
Disavanzo di gestione:	5.095,15 €

I conti dell'attivo e del passivo sono stati sottoposti a verifica contabile e rappresentano realisticamente la situazione patrimoniale dell'Ente.

Nella redazione del bilancio sono stati applicati i seguenti criteri di valutazione:

- Le immobilizzazioni sono iscritte al costo d'acquisto; il costo è sistematicamente ammortizzato secondo le quote in seguito indicate;
- Le immobilizzazioni finanziarie sono iscritte al costo d'acquisto;
- I crediti sono iscritti secondo il loro presumibile valore di realizzo;
- I costi ed i ricavi sono stati imputati seguendo il criterio di competenza.

Esaminando in dettaglio le voci del bilancio, possiamo evidenziare quanto segue:

#### STATO PATRIMONIALE – ATTIVITA'

##### IMMOBILIZZAZIONI

Il bilancio riporta, suddivisi per categorie omogenee, i valori dei beni in possesso dell'Ente, esistenti al 31.12.2016:

**FABBRICATI** (770.746,29 €) La voce indica il costo storico di costruzione della sede dell'Ente, iniziata nel 1997 e terminata nel 1999. Il costo, al netto del fondo accantonato negli anni antecedenti la costruzione dell'immobile, viene ammortizzato per quote

annuali; nel 2016 è stato effettuato un ammortamento di 6.775,22 €, a seguito del quale il fondo di ammortamento fabbricati a fine esercizio risulta essere pari a 756.518,41 €

**ATTREZZATURE** (65.955,75 €) Questa voce comprende il costo storico sostenuto dall' Ente per l' acquisto di attrezzature specifiche. Un maggiore dettaglio ci permette di ricondurre tale cifra a:

- 18.197,96 € per attrezzature acquistate negli anni fino al 2000
- 23.770,44 € per attrezzature acquistate dal 2001 al 2005
- 21.354,81 € per attrezzature acquistate dal 2006 al 2010
- 1.419,27 € per attrezzature acquistate dal 2011 al 2015
- 1.213,27 € per attrezzature acquistate nel 2016 (n. 6 misuratori per ovini).

L'attrezzatura acquistata in anni precedenti risulta completamente ammortizzata, quella acquistata nel corso del 2016 viene ammortizzata nella misura del 100%; nel 2016 è stato effettuato un ammortamento per 1.213,27 €, a seguito del quale il fondo di ammortamento attrezzature al 31.12.2016 risulta essere pari a 65.955,75 €

**ATTREZZATURE SATA** (24.234,52 €) In questa voce è riportato il valore storico sostenuto dall' ente per l'acquisto di tre ecografi. Nel dettaglio tale cifra si può così suddividere:

- 11.031,52 € per 1 ecografo + sonda lineare acquistato nel 1997 (con contributo Regione Lombardia)
- 5.043,00 € per 1 ecografo + sonda acquistato nel 2005
- 8.160,00 € Per 1 ecografo + sonda acquistato nel 2010.

Per questi beni, completamente ammortizzati, non si sono effettuati ulteriori accantonamenti al fondo ammortamento che al 31.12.2016 risulta essere pari a 24.234,52 €(invariato rispetto all'anno precedente).

**MACCHINE ELETTRONICHE D'UFFICIO** (41.200,21 €) La voce riporta il costo storico sostenuto dall' Ente per l'acquisto di computer, software, stampanti, scanner, fotocopiatrici, macchine fotografiche, telefoni cellulari, ecc. Nel dettaglio la voce risulta essere così composta:

- 5.193,18 € Macchine elettroniche d' ufficio acquistate fino al 2000
- 15.020,94 € Macchine elettroniche d' ufficio acquistate dal 2001 al 2005
- 15.463,37 € Macchine elettroniche d' ufficio acquistate dal 2006 al 2010
- 5.370,22 € Macchine elettroniche d'ufficio acquistate nel 2011 al 2015
- 152,50 € Macchine elettroniche d'ufficio acquistate nel 2016 (stampante Hp Officejet)

L'acquisto effettuato nel 2016 si è reso necessario per sostituire in una stampante non più funzionante. Il bene acquistato nel 2016 è stato completamente ammortizzato nell'anno; a seguito dell'accantonamento eseguito il fondo di ammortamento delle macchine elettroniche d'ufficio al 31.12.2016 risulta essere pari a 41.200,21 €

**ARREDAMENTO UFFICI** (55.619,38 €) In questa voce è riportato il costo storico di acquisto di tutti i mobili e gli arredi. In particolare la cifra risulta essere così composta:

- 48.038,62 € per mobili e arredi acquistati fino al 2000
- 6.217,20 € per mobili e arredi acquistati dal 2001 al 2007
- 1.363,56 € Per arredi acquistati nel 2016 (n. 6 lampade per uffici)

Gli arredi acquistati nel 2016 sono stati completamente ammortizzati nell'anno, a seguito dell'accantonamento eseguito il fondo di ammortamento arredamento uffici al 31.12.2016 risulta essere di 55.619,38 €

**AUTOMEZZI** (11.135,17 €) La voce riporta il costo storico sostenuto dall'Ente per l'acquisto di automezzi. Quelli attualmente posseduti sono:

- Automezzo targato DC 170 MMY acquistato nel 2014 per 4.600,00 €
- Autoveicolo targato DV 964LN acquistato nel 2011 per 6.535,17 €

Gli automezzi vengono ammortizzati nella misura del 20% annuo; nel 2016 la quota accantonata è stata pari a 920,00 €, a seguito di tale accantonamento il fondo ammortamento automezzi al 31.12.2016 risulta essere pari a 9.295,17 €

Per gli altri cinque automezzi in dotazione ai dipendenti APA per l'espletamento delle loro specifiche funzioni sono stati stipulati dei contratti di noleggio negli anni 2012 e 2013, tuttora in corso. I relativi costi di competenza 2016 (canoni noleggio autoveicoli e canoni servizio autoveicoli a noleggio) sono dettagliatamente esposti tra i costi del bilancio consuntivo 2016.

**IMPIANTO DI ALLARME** (1.363,45 €) La voce riporta il costo storico sostenuto dall'APA Sondrio nel 1999 per l'acquisto dell'impianto di allarme installato nella sede. Il bene è già stato completamente ammortizzato.

Tutte le immobilizzazioni iscritte in bilancio al 31.12.2016 sono fisicamente esistenti, così come risulta dall'inventario redatto a tale data.

## PARTECIPAZIONI

**QUOTE C.I.Z.** (258,23 €) Si tratta della quota associativa al Consorzio Incremento Zootecnico, che segue il progetto per lo sviluppo della F.A. in genere.

## RIMANENZE DI MERCI

La voce (723,41 €) riporta il valore – valutato al costo di acquisto – delle marche auricolari in giacenza in magazzino alla chiusura dell'esercizio.

## CREDITI

**CREDITI V/SOCI** (366.239,20 €) In questo conto sono riportati i crediti per quote associative, per servizi di assistenza Soci Libro Genealogico e Controlli Funzionali e per servizi ginecologia resi agli associati, ancora da riscuotere al 31.12.2016. Nel gruppo sono riportati anche i crediti verso AIA, ANA, ARA e APA di altre province.

**CREDITI VENTI PER FINANZIAMENTI E CONTRIBUTI** (379.348,74 €) In questo gruppo sono riportati tutti i crediti che l'A.P.A. ha nei confronti dei diversi Enti – distintamente elencati – per contributi ancora da riscuotere, rilevati per competenza sulla base di rendiconti approvati e/o da approvare, relativi alle diverse iniziative ed attività effettuate. Tali crediti sono stati rilevati attenendosi ad un criterio prudenziale

**CREDITI TRIBUTARI** (1.456,00 €) La voce riporta il credito per IRAP al 31.12.2016. Si tratta di un credito che sarà certamente esigibile nel corso del 2017.

## **DISPONIBILITA' LIQUIDE**

**BANCHE E CASSA** (1.261,93 € e 1.609,41 €) Le poste di bilancio corrispondono alle risultanze effettive dei saldi attivi di c/c bancario (Banca Popolare di Sondrio) e di cassa al 31.12.2016.

**RISCONTI ATTIVI** (330,75 €) in questa voce sono riportati i canoni di noleggio degli automezzi contabilizzati nel corso del 2016 ma di competenza futura.

## **STATO PATRIMONIALE – PASSIVITA' E PATRIMONIO NETTO**

### **PATRIMONIO NETTO**

**CAPITALE SOCIALE (PATRIMONIO – QUOTE DI AMMISSIONE)** (20.267,64 €) In questa voce è iscritto il totale delle quote associative dei Soci dell'Ente al 31.12.2016, così come risulta dal Libro Soci.

**FONDI PER RISCHI ED ONERI** (103.718,51 €) la voce riporta i fondi accantonati dall'Ente, al netto degli utilizzi effettuati. Nel corso dell'anno i fondi crediti inesigibili (36.032,00 €), il fondo rischi diversi (27.693,56 €) e il fondo spese manutenzione e completamento sede (39.992,95 €) non sono stati utilizzati; non sono stati fatti ulteriori accantonamenti, per cui la loro consistenza risulta invariata rispetto all'esercizio precedente.

**RISULTATI DI ESERCIZI PRECEDENTI:** (-239.933,27 €) La voce riporta il residuo dei disavanzi di gestione degli anni precedenti, dopo la parziale copertura per destinazione degli avanzi di gestione conseguiti negli esercizi fino al 2015.

### **PASSIVITA'**

**DEBITI VERSO BANCHE** (379.785,16 €) In questo gruppo sono iscritti il saldo passivo del conto corrente bancario acceso presso la banca Credito Valtellinese al 31.12.2016, pari a 156.656,52 € oltre al capitale residuo da restituire sul mutuo ipotecario ottenuto nel 2007 (capitale originario: 500.000,00 €) che, dopo il pagamento delle rate scadute al 31.12.2016 risulta essere pari a 223.128,64 € Tale finanziamento,

erogato dalla Banca Credito Valtellinese nel gennaio 2007 per far fronte all'ormai cronico scoperto di conto corrente, prevede la restituzione del capitale in 30 rate semestrali a partire dal 30 giugno 2007 e fino al 30 giugno 2022.

**DEBITI VERSO FORNITORI** (445.765,06 €) In questa voce sono riepilogati i debiti dell'A.P.A. verso tutti i suoi fornitori, liberi professionisti e AIA, ANA, ARA, APA di altre province a fine esercizio 2016.

**DEBITI TRIBUTARI** (14.540,69 €) Sono debiti per ritenute su retribuzioni dipendenti trattenute sulle buste-paga dei dipendenti del mese di dicembre 2016. Le ritenute sono state regolarmente versate nei termini di legge nel mese di gennaio 2017.

**DEBITI V/ISTITUTI DI PREVIDENZA E DI SICUREZZA SOCIALE** (27.342,18 €) Sono debiti verso Istituti Previdenziali e di Sicurezza Sociale – INPS, Agrifondo ed ENPAIA, relativi alle retribuzioni del personale dipendente.

**RATEI E RISCOINTI PASSIVI** (2.662,23 €) La voce riporta il rateo passivo per interessi su c/c bancario, maturati al 31.12.2016, che saranno addebitati nel corso dei primi mesi dell'anno 2017.

**DEBITI VARI** (18.242,50 €) Si tratta delle somme dovute dall'Ente a terzi alla data del 31.12.2016, sono così composti:

- 925,00 € relativi a debiti v/soci per mostre zootecniche
- 1.534,77 € relativi a rimborsi chilometrici ancora da liquidare
- 15.782,73 € relativi a debiti verso dipendenti per retribuzioni del mese di dicembre 2016.

## **CONTO ECONOMICO – COSTI E SPESE**

Il conto economico espone i costi di competenza 2016, sostenuti per la gestione dell'Ente e per il raggiungimento degli obiettivi statutari, mediante la partecipazione ad iniziative zootecniche, l'approvvigionamento di beni e servizi e l'opera del personale dipendente.

### **COSTO DEL LAVORO**

Il costo del lavoro (612.853,33 €) comprende i costi per retribuzioni, contributi obbligatori, indennità sostitutive e rimborsi spese relative ai dipendenti dell'Ente. Questo gruppo comprende anche le spese di gestione automezzi – in dotazione al personale dipendente, il carico fiscale IRAP e le spese relative a visite mediche, corsi di formazione e adeguamento Legge sicurezza sul lavoro. Nel conto Contributi Enpaia (40.847,99 €) è compresa la quota per il trattamento di fine rapporto lavoro dipendenti, gestito dalla fondazione Enpaia.

Rispetto all'anno precedente il costo del lavoro ha subito una diminuzione del 9,34%.

Il personale in forza nel corso dell'esercizio 2016 è stato di 16 dipendenti.



## **COSTO COLLABORATORI (liberi professionisti e CO.CO.PRO.)**

Il costo totale sostenuto nell' anno 2016 per compensi erogati a liberi professionisti e collaboratori, per attività strettamente connesse all'attività dell'Ente, ammonta a 17.231,15 €, aumentato rispetto al 2015 del 6,03%.

## **CONSULENZE**

In questa voce (5.444,72 €) sono contabilizzati i compensi erogati a professionisti per attività non strettamente connesse all'attività dell'Ente: spese legali, consulenze fiscali, contabili e amministrative e assistenza tecnica. La voce risulta aumentata del 36,03% rispetto all'anno precedente.

## **SPESE INIZIATIVE STATUTARIE per CCF e LLGG**

La voce riporta i costi sostenuti per l'espletamento delle iniziative Controlli Funzionali e Libri Genealogici di competenza dell'anno 2016. Si tratta di 85.011,38 € dettagliatamente esposti nel prospetto di bilancio. Rispetto all'anno 2015 sono diminuiti dell' 10,93%.

## **ALTRE SPESE PER INIZIATIVE STATUTARIE**

In questo gruppo (66.082,04 € aumentati del 6,45% rispetto all'anno precedente) sono iscritti i costi sostenuti per realizzare il servizio di assistenza tecnica SATA ed extra SATA, il servizio anagrafe e marche auricolari, il progetto genoma caprino per la valorizzazione della razza, il corso di mascalcia e la partecipazione a mostre e fiere il cui importo è dettagliatamente esposto in bilancio.

## **SPESE PER SERVIZI A PAGAMENTO**

In questa voce (97.723,15 €) sono iscritti le spese ed i costi sostenuti nell'esercizio, relativi all'erogazione di servizi a pagamento: SMA, Aracnomelia, F.A., certificati e passaporti, marche auricolari, analisi, trapianto embrionale e anagrafe equini. Rispetto all'anno precedente si registra un decremento del 15,82%.

## **SPESE GESTIONE CED**

Nel gruppo sono contabilizzati i costi relativi al centro di elaborazione dati. L'importo di competenza 2016 ammonta a 3.839,77 € diminuito rispetto allo scorso esercizio del 47,82%.

## **SPESE DISPONIBILITA' LOCALI**

La voce riporta i costi sostenuti per la sede dell'associazione: riscaldamento, energia elettrica, manutenzione ordinaria immobile, pulizia e vigilanza, assicurazione. Nel 2016 i costi sostenuti ammontano a 24.859,83 € Rispetto all'anno precedente si registra un decremento del 17,34%.

## **SPESE GENERALI**

Vengono dettagliatamente esposti i costi generali sostenuti nel 2016: spese telefoniche, bancarie e postali, assicurazione, cancelleria e fotocopie, manutenzione macchine ufficio, manutenzioni varie, spese di rappresentanza e per organizzazione assemblea soci e convegni soci, abbonamenti a giornali e riviste, acquisto materiale di consumo e di pulizia, spese varie, spese smaltimento rifiuti, bolli e tasse di concessione governativa, arrotondamenti e abbuoni passivi. Il costo totale sostenuto nel 2016 ammonta a 27.782,13 € con un decremento rispetto al 2015 del 22,47%.

## **RIMANENZE INIZIALI**

La voce (326,43€) riporta il valore – valutato al costo di acquisto - delle marche auricolari in giacenza in magazzino alla chiusura dell'esercizio precedente.

## **AMMORTAMENTI**

Il costo totale degli ammortamenti del fabbricato e dei beni utilizzati dall' Ente eseguiti nell' anno 2016 risulta essere pari a 10.424,55 €

## **ONERI STRAORDINARI E SVALUTAZIONI**

In questo gruppo sono state rilevate sopravvenienze passive subite nel 2016 per minori introiti rispetto a quanto iscritto in bilancio in anni precedenti tra i crediti verso enti e verso soci. L'importo complessivo del 2016 ammonta a 110.506,20 €

## **IMPOSTE E TASSE**

La voce (5.197,94 €) comprende tutti gli oneri fiscali (IRES, IMU, TARI) dovuti per l'anno 2016. L'importo IRAP è invece compreso nella voce "Costo del Lavoro".

## **ONERI FINANZIARI**

In questo gruppo sono contabilizzati gli interessi passivi verso le banche per scoperto di conto corrente (9.758,99 € sul conto corrente acceso presso il Credito Valtellinese e 6,81 € su conto corrente acceso presso la Banca Popolare di Sondrio), gli interessi v/erario per imposte (26,62 €) e gli interessi sul mutuo ipotecario, di competenza dell'esercizio (7.566,70 €). Il totale degli oneri finanziari risulta quindi essere pari a 17.359,12 € rispetto all'anno 2015 la voce è diminuita del 5,50%.

## **CONTO ECONOMICO – RICAVI E PROFITTI**

Nei ricavi sono riportate le entrate dell'Ente relative all' anno 2016, costituite da contributi associativi e integrativi, contributi da enti pubblici e da associazioni nazionali. Sono inoltre riportati gli introiti relativi ad altre entrate, proventi finanziari, rimborsi e ristorni, proventi straordinari.

### **CONTRIBUTI ASSOCIATIVI E INTEGRATIVI**

Il totale del gruppo, pari a 492.411,83 € riporta le entrate per quote associative ed integrative, contributi integrativi per servizi SATA ed extra SATA, per mostre e fiere, per analisi, certificati e passaporti, ecografie cavalli, procedure nitrati e per servizio SMS mercuriale. Rispetto all'anno precedente si registra un decremento del 23,16%.

### **CONTRIBUTI PUBBLICI DA REGIONE LOMBARDIA**

In questa voce (475.791,88 €) vengono iscritte le entrate per contributi regionali per Controlli Funzionali e Libri Genealogici e per ulteriori progetti in corso. Nel 2016 si rileva un incremento rispetto all'anno precedente pari al 30,58%.

### **CONTRIBUTI DA ASSOCIAZIONI NAZIONALI**

La voce riporta i contributi ricevuti da AIA e ARAL per un importo totale di 35.372,99 € incrementata rispetto all'anno precedente del 16,01%.

### **CONTRIBUTI DA ENTI**

La voce riporta il contributo deliberato da Provincia di Sondrio per l'anno 2016, pari a 55.000,00 €

### **ALTRE ENTRATE**

In questo gruppo (12.905,27 €) sono comprese le entrate conseguite nel 2016 per contributo forfettario e per arrotondamenti attivi. La voce risulta sostanzialmente invariata rispetto all'anno precedente.

### **PROVENTI FINANZIARI**

Riguarda gli interessi attivi su depositi bancari (c/c banca Popolare di Sondrio), pari a 7,05 € di competenza dell'anno 2016.

### **RIMBORSI E RISTORNI**

Sono riportati i rimborsi da parte degli associati di spese sostenute per bolli e valori bollati, per un totale di 266,00 €

## **RIMANENZE FINALI**

La voce (723,41 €) riporta il valore – valutato al costo di acquisto - delle marche auricolari in giacenza in magazzino alla chiusura dell'esercizio

## **PROVENTI STRAORDINARI**

Nel gruppo sono comprese le sopravvenienze attive relative a quote soci dimessisi dall'associazione nel corso del 2016, pari a 1.586,00 € che sono state stornate dal patrimonio sociale. Sono inoltre contabilizzate entrate straordinarie relative a differenze su voci di bilancio anni precedenti (304,16 €), il riaccredito di assegni circolari emessi in anni precedenti e mai incassati (175,00 €) maggiori importi incassati su crediti contabilizzati in anni precedenti 503,86 € e agli sconti ottenuti su contributo straordinario ARAL (4.499,19 €).

Il bilancio al 31.12.2016, che sottoponiamo alla Vostra approvazione, chiude con un disavanzo di 5.095,15 €

## RELAZIONE COLLEGIO SINDACALE

“Signori Soci,

Il collegio sindacale ha svolto nel corso del 2016 periodici controlli sulla regolarità contabile ed amministrativa con la quale vengono tenuti i conti della Vostra Associazione, soffermandosi altresì sull'andamento infrannuale dei risultati economici che per l'esercizio di cui al Bilancio che Vi viene qui sottoposto evidenziano un disavanzo di gestione di €5.095,15.

Riteniamo doveroso sottolineare preliminarmente che anche l'esercizio oggetto della nostra valutazione è stato caratterizzato dal tentativo - peraltro riuscito - di una gestione in piena autonomia della Vostra Associazione, e ciò nonostante la situazione generale sia stata caratterizzata da ulteriori e pregnanti difficoltà, derivanti principalmente dal continuo assottigliarsi dei contributi pubblici.

In realtà, gli elementi che hanno contribuito al raggiungimento di un sostanziale pareggio di gestione senza gravare come per il precedente esercizio sui contributi integrativi dei soci per quanto alla gestione del servizio ex SATA (che per il 2015 erano stati pari ad oltre € 108.000), sono da ricercarsi principalmente nel dispiegarsi degli effetti positivi delle scelte a suo tempo adottate dal Comitato Direttivo, sia per la riduzione del personale dedicato al predetto servizio, sia per il passaggio ad una forma contrattuale a tempo parziale per le risorse che sono rimaste in organico.

L'operazione di cui sopra ha consentito una significativa riduzione del costo del lavoro, che è passata dall'importo di € 676.000 circa del 2015, al minor importo di € 613.000 circa del 2016, con un risparmio in valori assoluti di oltre €63.000.

Le altre voci di costo non hanno subito variazioni significative rispetto all'esercizio precedente, fatta salva la voce relativa agli oneri straordinari, nell'ambito della quale è stata contabilizzata una sopravvenienza passiva di oltre € 107.000 relativa all'ulteriore riduzione dei contributi da parte della Regione Lombardia.

Per quanto invece ai ricavi, nel mentre si evidenzia la riduzione - a tutto beneficio dei soci - dei contributi associativi ed integrativi per un ammontare di oltre €148.000, si indicano due importanti voci che hanno contribuito al raggiungimento del risultato di gestione come sopra indicato e, più precisamente: della contabilizzazione parziale pari ad € 124.000, di un contributo regionale del maggior importo di € 200.000, con rinvio all'esercizio 2017 della restante somma di € 74.000, riconosciuto nello specifico alla Provincia di Sondrio nell'ambito dell'esercizio delle deleghe regionali in materia di agricoltura, foreste, caccia e pesca, con destinazione specifica in questo caso allo sviluppo del settore Agricolo e del sistema Agroalimentare, così come pure di un contributo straordinario di €55.000 deliberato dalla Provincia di Sondrio a sostegno dei servizi resi nell'ambito dell'ex SATA.

Per quanto al contributo regionale qui menzionato ed in particolare relativamente alla quota di € 124.000 che è stata imputata all'esercizio in esame, riteniamo doveroso precisare che dal punto di vista sostanziale ed ancorché il raffronto tra le due voci risulti disomogeneo, la stessa pareggia quasi la contabilizzazione della già citata sopravvenienza passiva derivante dai minori contributi regionali per oltre € 107.000, dispiegando i suoi effetti positivi tra i ricavi per il residuale importo di €17.000 circa.

Per quanto ai dati patrimoniali di maggior rilievo, si evidenzia una significativa riduzione dei crediti verso i soci, che passano da €424.000 circa del 2015 ad €366.000 circa del 2016, a conferma del minor concorso alle spese da parte degli stessi, e questo grazie anche ai sopra richiamati contributi straordinari della Regione Lombardia e della

Provincia di Sondrio, i cui importi rientrano peraltro tra i crediti v/Enti per finanziamenti e contributi, che passano in valore assoluto da €345.000 circa del 2015 ad € 379.000 circa del 2016, anche se la voce relativa ai finanziamenti regionali per i LLGG ed i CCFF si riduce da €338.000 circa del 2015 a soli €195.000 circa del 2016, a conferma della perniciosa riduzione delle risorse via via assegnate per la gestione dell'attività.

Sul fronte dei debiti, prosegue con regolarità l'ammortamento del mutuo ipotecario, che passa da €258.119 del 2015 ad €223.128 del 2016.

Anche il debito in conto corrente evidenzia una significativa riduzione, passando da € 237.000 circa del 2015 ad €156.000 circa del 2016, mentre per contro si incrementano i debiti v/fornitori (AIA; ANA; ARA; APA) che passano da €389.000 circa del 2015 ad € 445.000 del 2016.

Si da infine atto che l'attività svolta dalla Vostra Associazione è sempre stata conforme alle finalità istituzionali, alle deliberazioni dell'Assemblea dei Soci e del Comitato Direttivo e dalle approvazioni del Ministero delle Risorse Agricole e Forestali.

Al termine della presente relazione e tenuto conto delle osservazioni nella stessa contenute, si ritiene di poter esprimere il proprio parere favorevole in ordine all'approvazione della proposta di Bilancio al 31 dicembre 2016, così come formulata dal Comitato Direttivo.”

<b>A.P.A. – Associazione Provinciale allevatori – Sondrio</b>		
<b>PREVENTIVO ANNO 2017</b>		
<b>ENTRATE</b>		
<b>CONTRIBUTI ASSOCIATIVI E INTEGRATIVI</b>		
Quote associative e integrative	€	191.000,00
Quote sata	€	84.000,00
Assistenza tecnica extra sata	€	-
Mostre e fiere	€	60.000,00
Analisi Aral	€	75.000,00
Certificati e passaporti	€	2.000,00
Ecografie cavalli	€	1.000,00
Anagrafe e marche auricolari aral	€	1.000,00
Servizio sms mercuriale	€	54,00
<b>Sub. Totale</b>	<b>€</b>	<b>414.054,00</b>
<b>CONTRIBUTI PUBBLICI DA REGIONE L.</b>		
Contributo istituzionali ccff e lgg	€	364.000,00
Contributi istituzionali sata	€	-
<b>Sub. Totale</b>	<b>€</b>	<b>364.000,00</b>
<b>CONTRIBUTI DA ASSOCIAZIONI NAZ. E REG.</b>		
AIA	€	15.760,66
ANARB	€	500,00
ANACHRI	€	150,00
ARAL	€	18.500,00
<b>Sub. Totale</b>	<b>€</b>	<b>34.910,66</b>
<b>ALTRE ENTRATE</b>		
Contributi progetti	€	-
<b>Contributo forfettario</b>	<b>€</b>	<b>12.900,00</b>
<b>TOTALE</b>	<b>€</b>	<b>825.864,66</b>

<b>A.P.A. – Associazione Provinciale allevatori – Sondrio</b>		
<b>PREVENTIVO ANNO 2017</b>		
<b>USCITE</b>		
<b>COSTO DEL LAVORO RETRIBUZIONI E ONERI SOCIALI ASSICURATIVI E FISCALI</b>		
Retribuzioni lorde	€	353.918,00
Contributi inps	€	22.677,30
Contributi Enpaia	€	33.409,86
Irap	€	13.733,78
Agrifondo	€	836,54
Benefit	€	-
	€	<b>424.575,48</b>
<b>RIMBORSI</b>		
Rimborsi non soggetti	€	68,89
Rimborso chilometrico	€	31.849,77
Fida	€	1.544,40
Indennità di mensa/ticket restaurant	€	8.520,74
	€	<b>41.983,80</b>
PENSALATTE	€	20.000,00
AUTO NOLEGGIO	€	21.405,38
	€	<b>41.405,38</b>
	€	<b>507.964,66</b>
<b>ASSICURAZIONI</b>		
Assicurazione kasko	€	2.500,00
Assicurazione r.c. quadri	€	2.000,00
	€	<b>4.500,00</b>
Sub. Totale	€	<b>512.464,66</b>
<b>SPESE GESTIONE AUTOMEZZI</b>		
	€	3.800,00
	€	<b>3.800,00</b>
<b>ALTRI COSTI DEL PERSONALE</b>		
Visite mediche	€	1.500,00
Corsi formazione	€	800,00
Spese adeguamento legge sicurezza	€	2.400,00
	€	<b>4.700,00</b>
<b>CONSULENZE</b>		
Fiscali, amministrative e assist. tecnica	€	3.400,00
	€	<b>3.400,00</b>
<b>SPESE INIZIATIVE STATUTARIE</b>		
Quote, analisi ed altro	€	75.000,00
	€	<b>75.000,00</b>
<b>ALTRE SPESE INIZIATIVE</b>		
Mostre e fiere, assistenza tecnica ex sata	€	60.000,00
	€	<b>60.000,00</b>
<b>SPESE PER SERVIZIO A PAGAMENTO</b>		



Analisi, certificati e passaporti	€	77.000,00
	€	<b>77.000,00</b>
<b>SPESE GESTIONE CED</b>		
Manutenzione software e licenze	€	5.000,00
	€	<b>5.000,00</b>
<b>SPESE DISPONIBILITA' LOCALI</b>		
Riscaldamento, energia e. e pulizia locale	€	24.000,00
	€	<b>24.000,00</b>
<b>SPESE GENERALI</b>		
Telefoniche, abbonamenti e assicurazioni	€	22.000,00
	€	<b>22.000,00</b>
<b>AMMORTAMENTO</b>		
ammortamenti	€	9.500,00
	€	<b>9.500,00</b>
<b>ONERI STRAORDINARI</b>		
Sopravvenienze passive, contr. Str. aral	€	5.000,00
	€	<b>5.000,00</b>
<b>IMPOSTE E TASSE</b>		
Ires, imu e tares	€	5.000,00
	€	<b>5.000,00</b>
<b>ONERI FINANZIARI</b>		
Interessi passivi	€	19.000,00
	€	<b>19.000,00</b>
<b>TOTALE COSTI E SPESE</b>	€	<b>825.864,66</b>